

Fondazione Esperienze di Cultura Metropolitana

***PIANO TRIENNALE DI PREVENZIONE DELLA
CORRUZIONE E DELLA TRASPARENZA***

2025-2027

PARTE I – INTRODUZIONE

1. Premessa

La legge 6 novembre 2012 numero 190, nota come “*legge anticorruzione*” o “*legge Severino*”, reca le *disposizioni per la prevenzione e la repressione della corruzione e dell’illegalità nella pubblica amministrazione*.

La Fondazione ECM approva annualmente il Piano Triennale di Prevenzione della Corruzione e della Trasparenza, nell’ottica di combattere i fenomeni di corruzione attraverso specifiche misure di prevenzione non riferite in senso stretto allo specifico reato di corruzione e ai complessivi reati contro la P.A., ma in un’ottica più ampia coincidente anche con la c.d. “maladministration”, intesa come assunzione di decisioni devianti dalla cura dell’interesse generale a causa del condizionamento improprio da parte di interessi particolari. In tale contesto gli obblighi di trasparenza costituiscono il presupposto per sviluppare e attuare le misure previste nel PTPCT.

Il presente Piano, valevole per il triennio 2024-2026, tiene conto delle indicazioni fornite dall’Autorità Nazionale Anticorruzione (ANAC) con il Piano Nazionale Anticorruzione 2022 nonché del contenuto della successiva Delibera ANAC n. 605 del 19 dicembre 2023 con la quale è stato approvato l’aggiornamento 2023 del Piano Nazionale Anticorruzione 2022, incentrato sugli effetti conseguenti all’efficacia delle norme contenute nel Codice dei Contratti approvato con D.Lgs. 36/2023.

Il successivo aggiornamento 2024 del PNA 2022, approvato dall’ANAC con Delibera n. 31 del 30 gennaio 2025, si è invece soffermato sulle indicazioni operative per i comuni con popolazione al di sotto dei 5000 abitanti e per quelli con meno di 50 dipendenti, descrivendo in modo organizzato i possibili contenuti e gli elementi indispensabili per la redazione della sezione “Rischi corruttivi e trasparenza” del PIAO. Tali innovazioni si inseriscono in un contesto non sovrapponibile a quello della Fondazione.

1.2 Soggetti coinvolti e articolazione delle responsabilità sulla prevenzione della corruzione

Sono coinvolti e concorrono alla prevenzione della corruzione ed i relativi compiti, funzioni e responsabilità:

- il Presidente, che ha designato il responsabile per la prevenzione della corruzione e trasparenza ai sensi del c. 7 dell’art. 1 della L. 190/2012;
- il Consiglio di Amministrazione, che adotta il PTPCT e i suoi aggiornamenti, approva gli atti di indirizzo di carattere generale, direttamente o indirettamente finalizzati alla prevenzione della corruzione;
- il Responsabile della prevenzione della corruzione e della trasparenza, individuato nel Dott. Andrea Borla;

- i responsabili di servizio della struttura organizzativa cui competono le responsabilità in termini di rispetto delle misure indicate nel presente piano, di svolgimento di attività informativa nei confronti del responsabile della corruzione ed eventualmente dell'autorità giudiziaria, di partecipazione al processo di gestione del rischio, di formulazione di possibili misure di prevenzione, di presidio dell'osservanza del Codice di comportamento e di segnalazione delle ipotesi di violazione, di adozione di specifiche misure gestionali coerentemente con gli obiettivi e le priorità del presente piano;
- il Nucleo di Valutazione cui compete la partecipazione al processo di gestione del rischio in termini di presidio sulla bontà dell'azione gestionale condotta dall'ente e dai vari responsabili apicali, il monitoraggio degli adempimenti relativi alla trasparenza amministrativa, la formulazione del parere obbligatorio sul Codice di comportamento adottato dall'ente;
- i dipendenti, chiamati, anche ai sensi del Codice di comportamento adottato dall'ente, a partecipare attivamente al processo di gestione del rischio, a osservare le misure contenute nel PTPCT, a segnalare ai responsabili apicali le situazioni di illecito ed a comunicare potenziali casi di conflitto di interessi;
- i collaboratori a qualsiasi titolo del Fondazione E.C.M., tenuti ad osservare le misure contenute nel PTPCT ed a segnalare le situazioni di illecito.

I soggetti di cui sopra, raggruppati in insiemi omogenei per funzione, sono rappresentati nella schematizzazione inserita dall'ANAC nell'aggiornamento 2024 del PNA 2022.

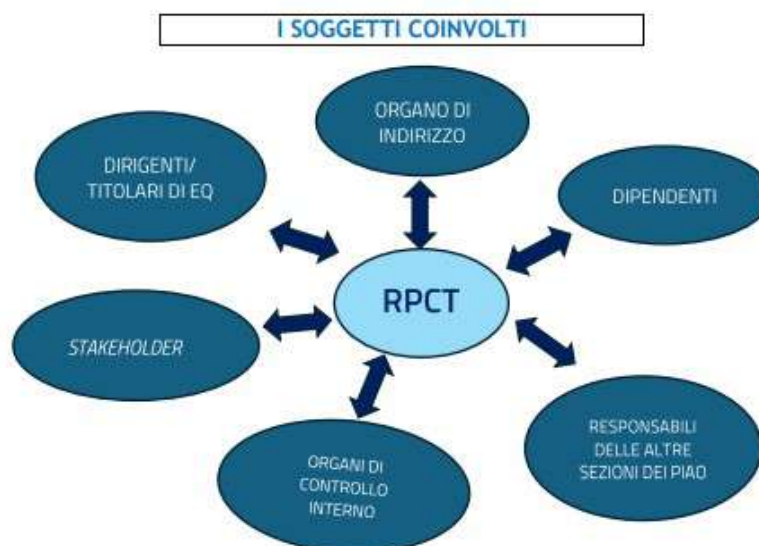

1.3 Presentazione del modello

Il PTPCT della Fondazione ECM è stato impostato tenendo conto delle indicazioni operative contenute nei Piani nazionali anticorruzione succedutisi nel tempo. In tal senso, il documento, che ha finalità programmatiche e gestionali, è predisposto a seguito di un percorso di ricognizione organizzativa che, al suo completamento, consentirà di:

- analizzare le attività svolte nell'ambito dell'amministrazione e censire, sulla base delle aree di rischio ricavabili dalla L. 190/2012 e dalle indicazioni contenute nel Piano Nazionale

Anticorruzione, i processi organizzativi condotti dalle varie unità organizzative in cui si articola la Fondazione;

- individuare le possibili categorie e tipologie di rischio riscontrabili nell'ambito delle aree e dei processi amministrativi rilevati;
- associare ai singoli processi amministrativi individuati a seguito della ricognizione organizzativa, le categorie di rischio potenzialmente riscontrabili;
- ponderare l'indice di rischio di ogni processo amministrativo;
- selezionare i processi con indice di rischio più elevato al fine di individuare e programmare le misure di prevenzione ritenute più efficaci, nonché sostenibili dal punto di vista organizzativo e finanziario.

Il sistema di analisi dei processi e di ponderazione del rischio è confermato rispetto a quello utilizzato nel precedente PTPCT. In tale contesto viene confermato il progressivo percorso di rilevazione e revisione avviato a partire dal 2022, in particolare in relazione alla natura giuridica e alle caratteristiche organizzative della Fondazione stessa. Sulla base dell'esperienza acquisita in fase di prima applicazione, è pertanto proseguito:

- l'affinamento e l'aggiornamento delle misure, confermando la centralità del positivo connubio tra misure preventive, di carattere generale e specifico, e sistema dei controlli interni che, negli anni, si è dimostrato efficace nella prevenzione di fenomeni corruttivi;
- la revisione di quanto pubblicato nella sezione di Amministrazione Trasparente del sito istituzionale.

Il percorso di cui sopra è effettuato con la collaborazione dei responsabili apicali della fondazione e supportato da adeguati momenti formativi.

Rispetto alle previsioni del PNA 2022 non si è reso necessario introdurre specifiche misure inerenti la gestione di fondi legati al PNRR, in quanto la Fondazione non è titolare di progettualità in tale ambito.

1.4 Analisi del contesto

L'analisi del contesto rappresenta la prima fase del processo di gestione del rischio volta ad acquisire *“le informazioni necessarie ad identificare il rischio corruttivo, in relazione sia alle caratteristiche dell'ambiente in cui opera (contesto esterno) sia in relazione alla propria organizzazione (contesto interno)”*.

Di seguito si fornisce un inquadramento del contesto utile a delineare il processo di gestione del rischio più adeguato alla realtà in cui opera la Fondazione.

1.4.1 Contesto esterno

Il Piano Nazionale Anticorruzione 2019, in linea con i precedenti indirizzi forniti dall'ANAC, precisava che *“l'analisi del contesto esterno ha come duplice obiettivo quello di evidenziare come le caratteristiche strutturali e congiunturali dell'ambiente nel quale l'amministrazione si trova ad operare possano favorire il verificarsi di fenomeni corruttivi e, al tempo stesso, condizionare la valutazione del rischio corruttivo e il monitoraggio dell'idoneità delle misure di prevenzione.*

Si tratta di una fase preliminare indispensabile, se opportunamente realizzata, in quanto consente a ciascuna amministrazione di definire la propria strategia di prevenzione del rischio corruttivo anche, e non solo, tenendo conto delle caratteristiche del territorio e dell'ambiente in cui opera. In particolare, l'analisi del contesto esterno consiste nell'individuazione e descrizione delle caratteristiche culturali, sociali ed economiche del territorio o del settore specifico di intervento (ad esempio, cluster o comparto) nonché delle relazioni esistenti con gli stakeholder e di come queste ultime possano influire sull'attività dell'amministrazione, favorendo eventualmente il verificarsi di fenomeni corruttivi al suo interno.

In altri termini, la disamina delle principali dinamiche territoriali o settoriali e influenze o pressioni di interessi esterni cui l'amministrazione può essere sottoposta costituisce un passaggio essenziale nel valutare se, e in che misura, il contesto, territoriale o settoriale, di riferimento incida sul rischio corruttivo e conseguentemente nell'elaborare una strategia di gestione del rischio adeguata e puntuale.”

La Fondazione svolge il suo ruolo primario nell'ambito del Comune di Settimo Torinese e del territorio della Città metropolitana di Torino, a cui si affiancano collaborazioni ed eventi con rilevanza nazionale.

Dalla relazione al Parlamento relativa al 2° semestre 2023 della Direzione Investigativa Antimafia – DIA (visionabile al link <https://direzioneinvestigativaantimafia.interno.gov.it/wp-content/uploads/2021/12/Rel.-Sem.-2-2023-WEB.pdf>) nella quale si dà conto delle numerose condanne, confische e ordinanze operate per il contrasto dell'infiltrazione criminale, in particolare per reati di associazione di tipo mafioso, truffa, ricettazione, usura, estorsione e trasferimento fraudolento di valori nonché associazione finalizzata al traffico di stupefacenti ed estorsione. Sono stati inoltre intrapresi provvedimenti interdittivi nei confronti di soggetti economici operanti prevalentemente nei settori dei trasporti, ristorazione, commercio, servizi per edifici e paesaggio, costruzione e manutenzione di strade e autostrade, della raccolta e depurazione delle acque, in relazione ai quali approfonditi accertamenti hanno consentito di rilevare elementi di contiguità con talune delle più pericolose consorterie 'ndranghetiste della Provincia,

Il contesto politico e finanziario degli ultimi anni è caratterizzato da grandissima incertezza segnato dalla guerra in Ucraina, da una grave crisi energetica e dagli effetti dell'emergenza sanitaria. I rischi per la situazione socio-economica rimangono elevati, con la concreta possibilità che si possa verificare una recrudescenza dei fenomeni legati alla criminalità organizzata e riflessi negativi che coinvolgeranno in particolar modo le fasce sociali più deboli.

1.4.2 Contesto interno

Per quanto attiene alle specificità interne giova rammentare che la Fondazione, costituita nel 2006 dal Comune di Settimo Torinese, ha iniziato l'attività dal febbraio 2007. La Fondazione svolge la propria attività nell'ambito del territorio della Regione Piemonte. Si propone lo scopo di sviluppare e sostenere le attività culturali sul territorio di riferimento dei soci fondatori e di conservare, incrementare, valorizzare, promuovere e gestire il patrimonio culturale presente nello stesso ambito territoriale.

La Fondazione coordina un sistema costituito dalle seguenti strutture culturali:

- BIBLIOTECA CIVICA MULTIMEDIALE ARCHIMEDE di Piazza Campidoglio - Settimo Torinese-, dove lettura e utilizzo delle nuove tecnologie interagiscono in un rapporto di complementarità. In quanto Biblioteca Polo dell'Area nord-est del Sistema Bibliotecario Metropolitano, in collaborazione con la Regione Piemonte, è tenuta a sostenere tecnicamente e a coordinare le biblioteche dei Comuni aderenti al Sistema stesso.
- MULINO NUOVO, via Ariosto 36 bis, Settimo Torinese, sede
 - del MUSEO ETNOGRAFICO dell'ECOMUSEO DEL FREIDANO
 - del NUOVO CENTRO ESPOSITIVO PRESSO L'EX PARCO PO
 - Torre Medievale, Piazza Vittorio Veneto Settimo T.se
- CASA DELLA MUSICA “SUONERIA di via Partigiani, 4 - Settimo Torinese dotata di sala musicale, ampia area educational, sale prova e studi di registrazione con attrezzature tecnologiche d'avanguardia, essa possiede caratteristiche tali da rappresentare un sicuro punto di riferimento per la produzione e la fruizione della musica.
- TEATRO GARYBALDI in via Partigiani, 4 - Settimo Torinese.

- MU-CH (MUSEO DELLA CHIMICA) NELL'EX PALAZZINA SIVA in via Leinì 84 – Settimo Torinese.

La Fondazione:

- promuove l'interazione tra diverse modalità espressive, grazie al confronto, alla sperimentazione, alla progettualità, all'innovazione;
- si cura del recupero e della valorizzazione dei manufatti di archeologia industriale come elementi caratteristici del patrimonio locale, fonte di sviluppo turistico, risorsa culturale e occasione di crescita socio-economica;
- collabora con istituti di istruzione, enti di formazione professionale, istituzioni culturali e di ricerca italiane e straniere;
- pianifica gli interventi culturali attraverso l'adozione di modelli di gestione flessibili ed efficaci e il potenziamento di una rete di servizi capace di aggiungere valore all'offerta culturale e di migliorarne la fruizione;
- tende a sviluppare la propria azione in ambito regionale, interregionale e internazionale, attraverso la creazione e il graduale ampliamento e consolidamento di un sistema culturale complesso.

L'organigramma della Fondazione, approvato con verbale 1/2022 del Cda in data 07/02/2022 è riportato in allegato al presente.

Alla data del **1° gennaio 2025** il personale in servizio presso l'Ente risulta complessivamente pari a n. 33 unità, così ripartite:

- n. 29 dipendenti a tempo indeterminato;
- n. 3 dipendenti in distacco dal Comune di Settimo Torinese
- n. 1 dipendenti in distacco da Unione Net.

Di seguito la suddivisione del personale al 01.01.2025 per settori di attività:

Personale amministrativo (compreso Direttore)	5
Biblioteca	20
Eventi	7
Ecomuseo	1

2. IL PERCORSO DI COSTRUZIONE DEL PIANO

In accordo a quanto previsto dai paragrafi precedenti è stato dato avvio a una revisione della mappatura dei processi che, in funzione delle specificità riscontrate, presentano possibili rischi per l'integrità, classificando tali rischi in relazione al grado di "pericolosità" ai fini delle norme di prevenzione della corruzione.

Il modello adottato per la pesatura del rischio è coerente con quello suggerito dal Piano Nazionale Anticorruzione.

Secondo il PNA, la valutazione del rischio è una "macro-fase" del processo di gestione del rischio, nella quale il rischio stesso viene "identificato, analizzato e confrontato con gli altri rischi al fine di individuare le priorità di intervento e le possibili misure correttive e preventive (trattamento del rischio)".

Tale “macro-fase” si compone di tre (sub) fasi: identificazione, analisi e ponderazione.

Gli eventi rischiosi sono stati formalizzati nel “registro o catalogo dei rischi”. Sono stati individuati indicatori di stima del livello di rischio attraverso una rielaborazione degli indicatori proposti da ANAC e ANCI. Per ogni area di rischio sono stati individuati processi e, all’interno, procedure/attività/fasi pertinenti a cui è stata applicata la seguente metodologia di valutazione di tipo qualitativo:

Livello di rischio	Sigla corrispondente
Rischio basso	B
Rischio moderato	M
Rischio alto	A

Il livello di rischio corrispondente a ogni processo è stato determinato attraverso l’applicazione della seguente tabella, al fine di determinarne la valutazione complessiva del rischio:

Combinazioni valutazioni PROBABILITA' - IMPATTO		LIVELLO DI RISCHIO
PROBABILITA'	IMPATTO	
Alto	Alto	ALTO
Alto	Medio	CRITICO
Medio	Alto	
Alto	Basso	MEDIO
Medio	Medio	
Basso	Alto	
Medio	Basso	BASSO
Basso	Medio	
Basso	Basso	MINIMO

Successivamente, per ogni processo, sono stati individuati corrispondenti misure generali e specifiche, attuate o da attuare entro tempi determinati. Le risultanze analitiche di tale processo sono riportate nelle schede presentate nei paragrafi successivi.

Nell’ambito dell’aggiornamento 2024, le misure sono state adeguate a contenuto del PNA 2023 per le fattispecie rilevanti rispetto alle funzioni svolte dalla Fondazione, al nuovo codice degli appalti D.Lgs. 36/2023 e, in relazione all’assenza di casi rilevanti di maladministration registrati, in alcuni casi semplificate senza tuttavia prevederne lo stralcio. Ulteriori limitati interventi in tale direzione sono stati compiuti in occasione della stesura del presente documento.

Si evidenzia che, dalla data del precedente aggiornamento del Piano:

- non sono emersi fatti corruttivi;
- non sono emerse disfunzioni amministrative;
- non sono state introdotte significative modifiche organizzative;
- non sono stati modificati gli obiettivi strategici dell’Ente.

Prima dell'adozione del PTPCT è stata attivata la procedura di coinvolgimento di Cittadini, Organizzazioni Sindacali, Associazioni dei consumatori e degli utenti, Ordini professionali e imprenditoriali, portatori di interessi diffusi e, in generale, tutti i soggetti che fruiscono delle attività e dei servizi prestati dalla Fondazione, che con apposito avviso pubblicato sul sito internet della Fondazione sono stati invitati a presentare osservazioni, segnalazioni o proposte in merito all'elaborazione del presente Piano.

3. MONITORAGGIO DEL PIANO

Il monitoraggio deve sostanziarsi in due attività:

- monitoraggio sull'attuazione delle misure di trattamento del rischio (impostato su più livelli di intervento);
- monitoraggio sull'idoneità delle misure di trattamento del rischio.

Da tali attività discendono le informazioni per effettuare il riesame periodico (almeno annuale) della complessiva funzionalità del sistema di gestione del rischio dell'Ente.

Il monitoraggio è svolto dal RPCT, con il supporto delle figure di responsabilità dell'Ente.

Egli deve verificare l'osservanza delle misure di prevenzione del rischio previste da parte delle unità organizzative in cui si articola la Fondazione.

Dal punto di vista procedurale, si prevede di effettuare un controllo intermedio dello stato di attuazione delle misure specifiche entro il 30 settembre. Il campione di processi per i quali effettuare il monitoraggio, non inferiore al 50% del totale dei processi presenti nel catalogo, sarà definito in base a criteri di priorità legati al livello di rischio corruttivo stimato.

In sede di monitoraggio, il RPCT si confronterà con tutti i responsabili delle misure per valutarne lo stato di attuazione. Rispetto a tale verifica intermedia, si ribadisce la responsabilità, in capo ad ogni titolare dell'attuazione delle misure di prevenzione, di segnalare, in ogni momento, eventuali criticità applicative e o di efficacia, al fine di prevedere aggiornamenti e correttivi già nel corso dell'esercizio.

4. RENDICONTAZIONE DEGLI OBIETTIVI CONSEGUITI

La Fondazione procederà a rendicontare i risultati conseguiti attraverso l'applicazione delle misure previste nel presente Piano nell'ambito degli strumenti di rendicontazione gestionale, in primo luogo nell'ambito della Relazione sulla performance.

Il Responsabile della prevenzione della corruzione e della trasparenza curerà altresì la pubblicazione della relazione sull'attività svolta, prevista c. 14 dell'art. 1 della L. 190/2012; rispetto a tale adempimento, si procederà ad impiegare gli strumenti ed i formulari che l'A.N.A.C., come per i precedenti esercizi, intenderà mettere a disposizione degli enti; diversamente si procederà in modo autonomo a sviluppare i contenuti della suddetta relazione, rispettando i temi ed i contenuti indicati nel Piano Nazionale Anticorruzione e negli aggiornamenti successivi.

Nel corso dell'anno si valuterà come dare corso alle attività di consultazione e comunicazione quali:

- attività di coinvolgimento dei soggetti interni (personale, organo politico, ecc.) ed esterni (cittadini, associazioni, altre istituzioni, ecc.) ai fini del reperimento delle informazioni necessarie alla migliore personalizzazione della strategia di prevenzione della corruzione dell'amministrazione;
- attività di comunicazione (interna ed esterna) delle azioni intraprese e da intraprendere, dei compiti e delle responsabilità di ciascuno e dei risultati attesi.

5. AGGIORNAMENTO DEL PIANO

I contenuti del Piano, così come le priorità d'intervento e la mappatura/pesatura dei rischi per l'integrità, saranno oggetto di aggiornamento annuale o, se necessario, in corso d'anno, anche in relazione ad eventuali adeguamenti a disposizioni normative e/o a riorganizzazione di processi e/o funzioni.

6. ALTRE MISURE

Conformemente alle indicazioni contenute nel Piano Nazionale Anticorruzione e nelle relative tavole allegate, la presente sezione illustra gli interventi adottati o programmati dall'Amministrazione in merito alle altre misure introdotte dalla L. 190/2012 e dagli altri provvedimenti normativi che ne sono seguiti, funzionali a contrastare il rischio di manifestazione di fenomeni corruttivi.

6.1 Codice di comportamento

Il Codice di Comportamento della Fondazione ECM è stato approvato con deliberazione del Cda n. 1 del 26.01.2017 ed è pubblicato sul sito istituzionale al seguente indirizzo http://www.fondazione-ecm.it/files/codice_comportamento_FONDAZIONE.pdf

6.2 Criteri di rotazione del personale

La Fondazione conviene sull'importanza di applicare il sistema di rotazione del personale al fine di evitare il consolidarsi di posizioni "di privilegio" nella gestione diretta di attività a rischio, pur con l'accortezza di mantenere continuità e coerenza degli indirizzi e delle necessarie competenze delle strutture.

La limitata dotazione organica, in particolare per quanto concerne le figure di vertice, rende tuttavia difficile l'applicazione concreta del criterio della rotazione tra gli incarichi dei responsabili, costituite da figure professionali specializzate e non perfettamente fungibili. Ove non sia possibile attuare la rotazione degli incarichi, la Fondazione valuterà l'adozione di scelte organizzative, di natura preventiva e alternativa, che possono avere effetti analoghi, quali a titolo esemplificativo, la previsione di modalità operative che favoriscono una maggiore condivisione delle attività fra i diversi operatori di settore, incoraggiando forme di positiva verifica, evitando così l'isolamento di certe mansioni, avendo cura di favorire la trasparenza "interna" delle attività e una migliore articolazione delle competenze.

La digitalizzazione e l'informatizzazione dei processi gestionali interni all'ente sono ulteriori modalità operative, che eliminando o riducendo al massimo gli ambiti di discrezionalità, possono rappresentare dei correttivi alle situazioni in cui non è possibile operare la rotazione del personale.

Le forme di rotazione sopra considerate fanno riferimento a condizioni ordinarie di gestione, alle quali si affiancano forme di tipo straordinario legate all'esigenza di contrastare un comportamento scorretto del dipendente che abbia determinato l'applicazione di una sanzione di tipo disciplinare. In questi casi la rotazione del personale o comunque l'allontanamento del dipendente dalla posizione e/o dallo svolgimento delle mansioni, che hanno favorito il comportamento condannato disciplinarmente, deve essere considerata come una conseguenza logica dell'operato del dipendente che non può essere evitata, e che deve essere gestita e contestualizzata all'interno dell'organizzazione.

Con riferimento alla rotazione straordinaria, il PNA raccomanda l'obbligo per i dipendenti di comunicare all'amministrazione la sussistenza nei propri confronti di provvedimenti di rinvio a giudizio.

6.3 Conflitto di interesse

Il Codice di comportamento della Fondazione prevede puntuali disposizioni finalizzate a prevenire l'insorgenza di conflitti di interesse nell'ambito dell'attività amministrativa svolta dai singoli dipendenti, in relazione alle caratteristiche organizzative dell'ente.

Compatibilmente con le caratteristiche dell'Ente saranno adottate misure volte alla sempre più chiara individuazione dei soggetti tenuti a ricevere e valutare le eventuali situazioni di conflitto di interessi dichiarate dal personale, al monitoraggio e aggiornamento delle dichiarazioni rese, all'esemplificazione di casistiche ricorrenti di situazioni di conflitto di interessi e alla predisposizione di appositi moduli per agevolare la presentazione tempestiva di dichiarazione.

6.4 Controlli interni

Laddove non diversamente indicato, i controlli sugli atti presi in considerazione nel PTPC sono riferiti a un campione pari al 5% del totale degli atti considerati.

6.5 Disposizioni relative al ricorso all'arbitrato

In tutti i contratti stipulati e da stipulare dall'ente è escluso il ricorso all'arbitrato.

6.6 Misure per la tutela del dipendente che effettua segnalazioni di illecito (*whistleblower*)

I dipendenti e i collaboratori che intendono segnalare situazioni di illecito (fatti di corruzione ed altri reati contro la pubblica amministrazione, fatti di supposto danno erariale o altri illeciti amministrativi) di cui sono venuti a conoscenza nell'amministrazione debbono utilizzare il modello scaricabile nel sito web della Fondazione (<http://www.fondazione-ecm.it/>) nella sezione Amministrazione Trasparente - Altri contenuti - Corruzione.

Ai sensi dell'art. 54-bis del decreto Legislativo 165/2001 sono accordate al dipendente che effettua segnalazioni di illecito (*whistleblower*) le seguenti misure di tutela, in accordo con la vigente normativa in materia e con il Piano Nazionale Anticorruzione (P.N.A.):

- l'amministrazione ha l'obbligo di predisporre dei sistemi di tutela della riservatezza circa l'identità del segnalante;
- l'identità del segnalante deve essere protetta in ogni contesto successivo alla segnalazione. Nel procedimento disciplinare, l'identità del segnalante non può essere rivelata senza il suo consenso, a meno che la sua conoscenza non sia assolutamente indispensabile per la difesa dell'incolpato;
- la denuncia è sottratta alle forme di accesso agli atti;
- il denunciante che ritiene di essere stato discriminato nel lavoro a causa della denuncia, può segnalare (anche attraverso il sindacato) all'Ispettorato della funzione pubblica i fatti di discriminazione.

6.7 La formazione in tema di anticorruzione

La formazione è strutturata su due livelli:

- *livello generale*, rivolto a tutti i dipendenti: riguarda l'aggiornamento delle competenze e le tematiche dell'etica e della legalità;
- *livello specifico*, rivolto al responsabile della prevenzione, alle figure di responsabilità della Fondazione e ai dipendenti addetti alle aree a rischio: riguarda le politiche, i programmi e i vari strumenti utilizzati per la prevenzione e tematiche settoriali, in relazione al ruolo svolto da ciascun soggetto nell'amministrazione.

La Fondazione, anche in collaborazione con altri Enti e Istituzioni, attiva annualmente percorsi

formativi per il personale in materia di Anticorruzione. Il personale dell'Ente è già stato formato sui concetti basilari della prevenzione della corruzione, della trasparenza e del codice di comportamento.

Nei percorsi formativi potranno essere inclusi:

- il contenuto dei codici di comportamento e dei codici disciplinari, per i quali proprio attraverso la discussione di casi concreti può emergere il principio comportamentale adeguato nelle diverse situazioni;
- le fasi di predisposizione del PTPCT e della relazione annuale (ad esempio l'analisi di contesto esterno e interno, la mappatura dei processi, l'individuazione e la valutazione del rischio);

La formazione sarà soggetta a monitoraggio e verificadel livello di attuazione e della loro adeguatezza. Il monitoraggio potrà essere realizzato ad esempio attraverso questionari da somministrare ai soggetti destinatari della formazione al fine di rilevare le conseguenti ulteriori priorità formative e il grado di soddisfazione dei percorsi già avviati.

Allegati:

- **Organigramma dell'Ente**

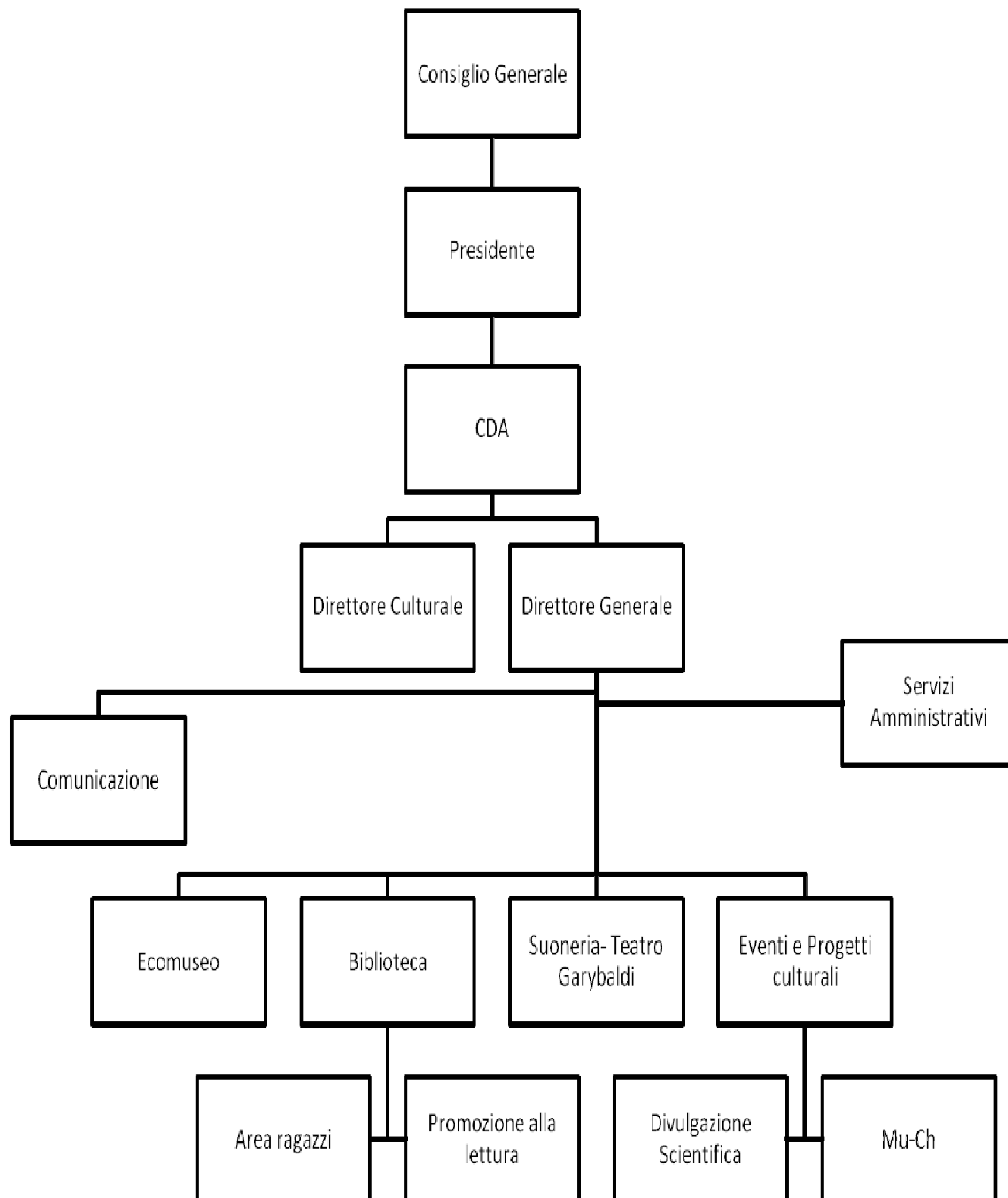

Fondazione Esperienze di Cultura Metropolitana

Sede legale: P.zza della Libertà, 4 ; Sede amministrativa: via Giannone 3
10036 – Settimo Torinese - Tel. 011.8028748-750

servizi.amministrativi@fondazione-ecm.it ; amministrazione@cert.fondazione-ecm.org

Dpo: Dott. Bottasini Giuseppe - Tel: 02 92345836 E-mail *: info@sistemasusio.it

AREA DI RISCHIO: **INCARICHE E NOMINE**

Mappatura PROCESSI - ATTIVITA' - FASI		REGISTRO RISCHI: Identificazione, analisi e valutazione del rischio corruttivo		Trattamento del Rischio							Monitoraggio	
PROCESSI	PROCEDURE - ATTIVITA' - FASI	EVENTI RISCHIOSI	VALUTAZIONE COMPLESSIVA DEL RISCHIO	MISURE GENERALI	MISURE SPECIFICHE IN ESSERE	MISURE GENERALI E SPECIFICHE DA ATTUARE	FASI E TEMPI DI ATTUAZIONE	INDICATORI DI ATTUAZIONE	VALORE TARGET	SOGGETTO RESPONSABILE	STATO di ATTUAZIONE MISURE GENERALI, SPECIFICHE, FASI E TEMPI	Cause mancata applicazione
CONFERIMENTO DI INCARICHI DI COLLABORAZIONE	Conferimento incarichi a terzi: studio, ricerche, consulenze, rappresentanza e difesa in giudizio	Limite della rotazione di professionisti e istruttorie complementare sui curricula simili al fine di favorire un'impresa/professionista	Critico	1. Trasparenza 4. Conflitto Interessi 5. Whistleblowing 9. Accesso/Permanenza incarico/carica pubblica 11. Condanne per delitti contro la PA 14. Controlli Interni				Controllo atti Pubblicazione incarichi	100% atti controllati 100%	Tutti i servizi		

AREA DI RISCHIO: ACQUISIZIONE E PROGRESSIONE DEL PERSONALE												
Mappatura PROCESSI - ATTIVITA' - FASI		REGISTRO RISCHI: Identificazione, analisi e valutazione del rischio corruttivo		Trattamento del Rischio							Monitoraggio	
PROCESSI	PROCEDURE - ATTIVITA' - FASI	EVENTI RISCHIOSI	VALUTAZIONE COMPLESSIVA DEL RISCHIO	MISURE GENERALI (l'attuazione è nell'indicatore)	MISURE SPECIFICHE IN ESSERE	MISURE GENERALI E SPECIFICHE DA ATTUARE	FASI E TEMPI DI ATTUAZIONE	INDICATORI DI ATTUAZIONE	VALORE TARGET	SOGGETTO RESPONSABILE	STATO di ATTUAZIONE MISURE GENERALI, SPECIFICHE, FASI E TEMPI	Cause mancata applicazione
CONFERIMENTO DI INCARICHI EXTRA ISTITUZIONALI	Conferimento incarichi extra-istituzionali ai dipendenti	Elusione delle procedure di svolgimento delle attività e di controllo Omissioni richiesta autorizzazione da parte del dipendente	Minimo	1.Trasparenza 17. Attività e incarichi extra-istituzionali	1 - Controllo presenza di tutti i criteri per il rilascio autorizzazioni verso altre Amministrazioni 2 - Verifica sulla effettiva autorizzazione degli incarichi			N. autorizzazioni conformi	100%	Servizi Amministrativi		
PROGRESSIONI DI CARRIERA	Procedura di progressione	Progressione economiche o di carriera accordate illegittimamente allo scopo di agevolare dipendenti o candidati particolari	Basso	1.Trasparenza				Controllo conformità progressioni alle norme contrattuali	100%	Servizi Amministrativi		
RECLUTAMENTO DEL PERSONALE	Procedura di reclutamento	Uso improprio o distorto della discrezionalità Conflitto di interessi Alterazione/manipolazione/utilizzo improprio di informazioni e documentazione	Critico	1.Trasparenza 4. Conflitto Interessi 5. Whistleblowing 9. Accesso/Permanenza incarico	1) Rotazione di commissari 2) Tracciabilità dello svolgimento e dell'esito delle operazioni di reclutamento			Pubblicazioni bando selezione pubblica	100%	Servizi Amministrativi		

AREA DI RISCHIO: AFFIDAMENTO DI LAVORI, SERVIZI E FORNITURE												
Mappatura PROCESSI - ATTIVITA' - FASI		REGISTRO RISCHI: Identificazione, analisi e valutazione del rischio corruttivo			Trattamento del Rischio						Monitoraggio	
PROCESSI	PROCEDURE - ATTIVITA' - FASI	EVENTI RISCHIOSI	VALUTAZIONE COMPLESSIVA DEL RISCHIO	MISURE GENERALI (l'attuazione è nell'indicatore)	MISURE SPECIFICHE IN ESSERE	MISURE GENERALI E SPECIFICHE DA ATTUARE	FASI E TEMPI DI ATTUAZIONE	INDICATORI DI ATTUAZIONE	VALORE TARGET	SOGGETTO RESPONSABILE	STATO di ATTUAZIONE MISURE GENERALI, SPECIFICHE, FASI E TEMPI	Cause mancata applicazione
SELEZIONE DEL CONTRAENTE	NOMINA DELLA COMMISSIONE GIUDICATRICE e VALUTAZIONE DELLE OFFERTE	Nomina di commissari di gara in conflitto di interesse o privi di requisiti necessari. Alterazione o sottrazione della documentazione di gara. Mancato rispetto dei criteri indicati nel disciplinare di gara cui la commissione giudicatrice deve attenersi per decidere i punteggi da assegnare all'offerta, con particolare riferimento alla valutazione degli elaborati progettuali.	Medio	1. Trasparenza 2.Codice di Comportamento (Trattamento dei dati) 4. Conflitto Interessi 5. Whistleblowing	Definizione dei criteri per la composizione delle commissioni			Controllo dichiarazioni assenza conflitto interessi Verifica astensione in caso di conflitto Controllo requisiti	100% 100% 100%	Tutti i Servizi		
	VERIFICA DELLA EVENTUALE ANOMALIA DELLE OFFERTE	Mancato rispetto dei criteri di individuazione e di verifica delle offerte anormalmente basse, anche sotto il profilo procedurale.	Minimo	1. Trasparenza 2.Codice di Comportamento (Trattamento dei dati) 5. Whistleblowing 14. Controlli Interni (obbligo adeguata motivazione negli atti, verifica anomalie)	Creazione di griglie per la valutazione dei requisiti dei partecipanti e delle offerte Verifica delle offerte anomale: motivazione e pubblicità del provvedimento			Controllo atti	100% verifica anomale	Tutti i Servizi		
	REVOCA DEL BANDO	Abuso del provvedimento di revoca del bando al fine di bloccare una gara il cui risultato si sia rivelato diverso da quello atteso o di concedere un indennizzo all'aggiudicatario	Minimo	1. Trasparenza 2.Codice di Comportamento (Trattamento dei dati) 5. Whistleblowing 14. Controlli Interni (obbligo adeguata motivazione negli atti, verifica anomalie)					Controllo presupposti e motivazione atti di revoca	100% revoche	Tutti i Servizi	
ALTRE PROCEDURE DI AFFIDAMENTO Affidamento di servizi e forniture mediante le procedure di cui all'art. 50 del D.Lgs. 36/2016	PROCEDURE NEGOZiate (ex art. 50, comma 1, lett. c), d, e) del Codice per gli appalti - di servizi e forniture di valore compreso tra 140 mila € e la soglia comunitaria; - di lavori di valore pari o superiore a 150,000 € e inferiore a 1 milione di euro ovvero fino alla soglia comunitaria previa consultazione di almeno 5 o 10 OO.EE., ove esistenti.	Utilizzo della procedura negoziata al di fuori dei casi previsti dalla legge al fine di favorire un'impresa;	Critico	1. Trasparenza 2.Codice di Comportamento (Trattamento dei dati) 5. Whistleblowing 14. Controlli Interni (obbligo adeguata motivazione negli atti, verifica anomalie)				Controllo atti (regolarità procedimento, presenza motivazione, ecc.)	100% atti controllati	Tutti i Servizi		
	AFFIDAMENTI DIRETTI D.Lgs 36/2016 - art. 50 In particolare fattispecie di cui al comma 1: per gli appalti di servizi e forniture di importo fino a 140 mila € e lavori di importo inferiore 150 mila € affidamento diretto, anche senza consultazione di più OO.EE. - Abuso dell'affidamento diretto al di fuori dei casi previsti dalla legge al fine di favorire un'impresa, compreso il mancato ricorso al mercato elettronico . tentativo di eludere le norme sull'evidenza pubblica (ad esempio artificioso frazionamento) - Abuso dell'affidamento diretto - Uso distorto del criterio dell'offerta economicamente più vantaggiosa, finalizzato a favorire un'impresa		Critico	1. Trasparenza 2.Codice di Comportamento (Trattamento dei dati) 5. Whistleblowing 14. Controlli Interni (obbligo adeguata motivazione negli atti, verifica anomalie)	Obbligo di motivazione nella determina in merito alla scelta della procedura (per gli affidamenti diretti) Nel caso di non reperibilità del bene/servizio sui mercati elettronici, indagine informale di mercato in base al principio di rotazione e trasparenza.	Per gli affidamenti diretti al di sotto dei € 40.000,00 inserimento nell'ambito del controllo atti della verifica a campione (5%) dei requisiti di partecipazione e di qualificazione richiesti, ai sensi dell'art. 52 comma 1 del D.Lgs.36/2023	31/12/2025	Controllo atti (regolarità procedimento, presenza motivazione, ecc.)	100% atti controllati	Tutti i Servizi		

AREA DI RISCHIO: AFFIDAMENTO DI LAVORI, SERVIZI E FORNITURE												
Mappatura PROCESSI - ATTIVITA' - FASI		REGISTRO RISCHI: Identificazione, analisi e valutazione del rischio corruttivo		Trattamento del Rischio							Monitoraggio	
PROCESSI	PROCEDURE - ATTIVITA' - FASI	EVENTI RISCHIOSI	VALUTAZIONE COMPLESSIVA DEL RISCHIO	MISURE GENERALI (l'attuazione è nell'indicatore)	MISURE SPECIFICHE IN ESSERE	MISURE GENERALI E SPECIFICHE DA ATTUARE	FASI E TEMPI DI ATTUAZIONE	INDICATORI DI ATTUAZIONE	VALORE TARGET	SOGGETTO RESPONSABILE	STATO di ATTUAZIONE MISURE GENERALI, SPECIFICHE, FASI E TEMPI	Cause mancata applicazione
VERIFICA, AGGIUDICAZIONE E STIPULA DEL CONTRATTO	Verifica dei requisiti. Comunicazioni riguardanti i mancati inviti, le esclusioni e le aggiudicazioni. Formalizzazione dell'aggiudicazione definitiva. Stipula del contratto.	Alterazione o omissione dei controlli per favorire l'aggiudicatario o viceversa gli altri in graduatoria. Violare la trasparenza al fine di ritardare i ricorsi.	Minimo	1. Trasparenza 2.Codice di Comportamento (Trattamento dei dati) 5. Whistleblowing 14. Controlli Interni (obbligo adeguata motivazione negli atti, verifica anomale)				N. denunce/ricorsi da parte dei concorrenti	<10%	Tutti i Servizi		
ESECUZIONE DEL CONTRATTO	VARIANTI IN CORSO DI ESECUZIONE AL CONTRATTO	Mancata o insufficiente verifica del rispetto del cronoprogramma. Ammissioni di varianti in corso di esecuzione del contratto per consentire all'appaltatore di recuperare lo sconto effettuato in sede di gara o per conseguire extra guadagni ovvero approvazione di modifiche sostanziali del contratto: durata, prezzo, natura lavori e pagamenti.	Medio	1. Trasparenza 2.Codice di Comportamento (Trattamento dei dati) 5. Whistleblowing 14. Controlli Interni (obbligo adeguata motivazione negli atti, verifica anomale)	Elaborazione, in relazione di perizia, di motivazioni che giustificano: - adeguatezza della programmazione originaria - rigorosa collocazione dei nuovi interventi nei limiti di legge. Rendicontazione delle voci oggetto di variante e verifica rispetto percentuali di legge.			Controllo atti	100% atti controllati	Tutti i Servizi		
	SUBAPPALTO	Accordi collusivi tra le imprese partecipanti a una gara, utilizzando il meccanismo del subappalto come modalità per distribuire i vantaggi dell'accordo a tutti i partecipanti allo stesso	Minimo	1. Trasparenza 2.Codice di Comportamento (Trattamento dei dati) 5. Whistleblowing 14. Controlli Interni (obbligo adeguata motivazione negli atti, verifica anomale)	1. Controllo dei requisiti del subappaltatore e della stipula del contratto di subappalto, rispetto all'esecuzione degli interventi subappaltati. 2. Controlli su requisiti generali posseduti da subappaltatore prima dell'autorizzazione al subappalto.			Controllo atti (subappalti utilizzati dalle imprese aggiudicatrici)	100% atti controllati	Tutti i Servizi		
	UTILIZZO DI RIMEDI DI RISOLUZIONE DELLE CONTROVERSIE ALTERNATIVI A QUELLE GIURISDIZIONALI	Condizionamenti nelle decisioni assunte all'esito delle procedure di accordo bonario		Medio	1. Trasparenza 2.Codice di Comportamento (Trattamento dei dati) 5. Whistleblowing 14. Controlli Interni (obbligo adeguata motivazione negli atti, verifica anomale)	Normativa nazionale			N. procedure oggetto di accordo bonario Controllo atti	< 10% 100%	Tutti i Servizi	

AREA DI RISCHIO: **PROVVEDIMENTI AMPLIATIVI DELLA SFERA GIURIDICA DEI DESTINATARI PRIVI DI EFFETTO ECONOMICO DIRETTO ED IMMEDIATO PER IL DESTINATARIO**

Mappatura PROCESSI - ATTIVITA' - FASI		REGISTRO RISCHI: Identificazione, analisi e valutazione del rischio corruttivo		Trattamento del Rischio							Monitoraggio	
PROCESSI	PROCEDURE - ATTIVITA' - FASI	EVENTI RISCHIOSI	VALUTAZIONE COMPLESSIVA DEL RISCHIO	MISURE GENERALI	MISURE SPECIFICHE IN ESSERE	MISURE GENERALI E SPECIFICHE DA ATTUARE	FASI E TEMPI DI ATTUAZIONE	INDICATORI DI ATTUAZIONE	VALORE TARGET	SOGGETTO RESPONSABILE	STATO di ATTUAZIONE MISURE GENERALI, SPECIFICHE, FASI E TEMPI	Cause mancata applicazione
PROVVEDIMENTI DI TIPO AUTORIZZATIVO / DICHIARATIVO	Patrocini	Assegnazione di patrocini, con requisiti non conformi al Regolamento, volto a favorire determinati soggetti	Minimo	1.Trasparenza 2.Codice di Comportamento 4. Conflitto Interessi 5. Whistleblowing 14. Controlli Interni	Favorire la trasparenza dei patrocini riconosciuti			Controllo atti	100% atti controllati	Servizi Amministrativi		
PROVVEDIMENTI DI TIPO CONCESSORIO	Concessione di locali a carattere continuativo e Concessione di attrezzature/spazi a carattere occasionale	Discrezionalità nell'individuazione dei beneficiari	Minimo	1.Trasparenza 2.Codice di Comportamento 4. Conflitto Interessi 14. Controlli Interni	Controllo sul corretto uso degli spazi da parte dei beneficiari			Verifiche relative a Sale amittate (Levi, Blu, Gialla, ecc) verificate nell'ambito dei controlli interni (5% del totale)	100%	Servizi Amministrativi		

AREA DI RISCHIO: PROVVEDIMENTI AMPLIATIVI DELLA SFERA GIURIDICA DEI DESTINATARI CON EFFETTO ECONOMICO DIRETTO ED IMMEDIATO PER IL DESTINATARIO												
Mappatura PROCESSI - ATTIVITA' - FASI		REGISTRO RISCHI: Identificazione, analisi e valutazione del rischio corruttivo		Trattamento del Rischio						Monitoraggio		
PROCESSI	PROCEDURE - ATTIVITA' - FASI	EVENTI RISCHIOSI	VALUTAZIONE COMPLESSIVA DEL RISCHIO	MISURE GENERALI	MISURE SPECIFICHE IN ESSERE	MISURE GENERALI E SPECIFICHE DA ATTUARE	FASI E TEMPI DI ATTUAZIONE	INDICATORI DI ATTUAZIONE	VALORE TARGET	SOGGETTO RESPONSABILE	STATO di ATTUAZIONE MISURE GENERALI, SPECIFICHE, FASI E TEMPI	Cause mancata applicazione
CONCESSIONE ED EROGAZIONE DI SOVVENZIONI, CONTRIBUTI, SUSSIDI	Gestione erogazioni liberali, sponsorizzazioni e finanziamenti vari	Discrezionalità nell'assegnazione, con requisiti non conformi, volta a favorire determinati soggetti	Medio	1.Trasparenza 2.Codice di Comportamento 4. Conflitto Interessi	Rotazione del personale o affiancamento addetto ai controlli requisiti.			Inserimento nell'ambito dei controlli interni (5% delle erogazioni)	100%	Tutti i servizi		
GESTIONE ECONOMICA DEL PERSONALE	Erogazione emolumenti stipendiali e salario accessorio	Conferimento di indennità "ad personam" non dovute	Basso	1.Trasparenza 2.Codice di Comportamento 14. Controlli Interni	controllo puntuale			Controllo cedolini personale	100%	Settore Amministrativo		
GESTIONE GIURIDICA DEL PERSONALE	Rilevazione Presenze	Rilascio autorizzazioni per concessione aspettative-congedi-permessi o autorizzazione di straordinari in assenza di requisiti False attestazioni della presenza in servizio Omessi controlli	Basso	1.Trasparenza 2.Codice di Comportamento 13. Formazione 14. Controlli Interni	Controllo mensile da parte del responsabile del Settore con debita sottoscrizione		mensile		100%	Tutti i settori		

AREA DI RISCHIO: **GESTIONE DELLE ENTRATE, DELLE SPESE, DEL PATRIMONIO**

Mappatura PROCESSI - ATTIVITA' - FASI		REGISTRO RISCHI: Identificazione, analisi e valutazione del rischio corruttivo		Trattamento del Rischio							Monitoraggio	
PROCESSI	PROCEDURE - ATTIVITA' - FASI	EVENTI RISCHIOSI	VALUTAZIONE COMPLESSIVA DEL RISCHIO	MISURE GENERALI	MISURE SPECIFICHE IN ESSERE	MISURE GENERALI E SPECIFICHE DA ATTUARE	FASI E TEMPI DI ATTUAZIONE	INDICATORI DI ATTUAZIONE	VALORE TARGET	SOGGETTO RESPONSABILE	STATO di ATTUAZIONE MISURE GENERALI, SPECIFICHE, FASI E TEMPI	Cause mancata applicazione
GESTIONE DELLE ENTRATE E DELLE SPESE	Gestione delle entrate	Omesso accertamento, riscossione, conteggio errato o inosservanza delle norme ai fine di agevolare particolari soggetti	Basso	1.Trasparenza 2.Codice di Comportamento 4. Conflitto Interessi 5. Whistleblowing 6. Rotazione Ordinaria 14. Controlli Interni				Controllo regolarità atti (10%) in relazione alle entrate e alle spese che transitano per la cassa economica	100%	Servizi Amministrativi		
GESTIONE DEI BENI PATRIMONIALI E DEMANIALI	Utilizzo auto in dotazione	Elusione del Codice di Comportamento per il corretto uso delle auto da parte dei dipendenti	Basso	1.Trasparenza 2.Codice di Comportamento 4. Conflitto Interessi 5. Whistleblowing 14. Controlli Interni	Puntuale compilazione e controllo per ogni viaggio dei registri di autorizzazione, riportanti i km e n. buoni benzina utilizzati, e monitoraggio da parte dei Responsabili di Settore e degli utilizzatori. Procedura informatizzata per			Controllo registro dell'auto ad ogni viaggio da parte dell'utilizzatore	100%	Biblioteca		

Mappatura PROCESSI - ATTIVITA' - FASI		REGISTRO RISCHI: Identificazione, analisi e valutazione del rischio corruttivo		Trattamento del Rischio							Monitoraggio	
PROCESSI	PROCEDURE - ATTIVITA' - FASI	EVENTI RISCHIOSI	VALUTAZIONE COMPLESSIVA DEL RISCHIO	MISURE GENERALI	MISURE SPECIFICHE IN ESSERE	MISURE GENERALI E SPECIFICHE DA ATTUARE	FASI E TEMPI DI ATTUAZIONE	INDICATORI DI ATTUAZIONE	VALORE TARGET	SOGGETTO RESPONSABILE	STATO di ATTUAZIONE MISURE GENERALI, SPECIFICHE, FASI E TEMPI	Cause mancata applicazione
CONTROLLI, VERIFICHE, ISPEZIONI, SANZIONI	Gestione delle segnalazioni e dei reclami avanzati dall'utenza	Mancata o volontaria omissione di raccolta di esposti o segnalazioni al fine di agevolare se stessi o soggetti terzi	Basso	1.Trasparenza 2.Codice di Comportamento 4. Conflitto Interessi 5. Whistleblowing	Protocolloazione			N. segnalazioni e reclami protocollati	100%	Servizi Amministrativi		
	Protocollo 1) in entrata / 2) in uscita	Mancata o volontaria omissione di consegna atti/documenti al fine di agevolare soggetti terzi	Minimo	1.Trasparenza 2.Codice di Comportamento 4. Conflitto Interessi 5. Whistleblowing 6. Rotazione Ordinaria 14. Controlli Interni	Compatibilmente con le caratteristiche dell'Ente, sono favorite la rotazione e l'affiancamento del personale addetto al protocollo			N. errori smistamento posta all'anno	< 5%	Servizi Amministrativi		

AREA DI RISCHIO: **INCARICHE E NOMINE**

Mappatura PROCESSI - ATTIVITA' - FASI		REGISTRO RISCHI: Identificazione, analisi e valutazione del rischio corruttivo		Trattamento del Rischio							Monitoraggio	
PROCESSI	PROCEDURE - ATTIVITA' - FASI	EVENTI RISCHIOSI	VALUTAZIONE COMPLESSIVA DEL RISCHIO	MISURE GENERALI	MISURE SPECIFICHE IN ESSERE	MISURE GENERALI E SPECIFICHE DA ATTUARE	FASI E TEMPI DI ATTUAZIONE	INDICATORI DI ATTUAZIONE	VALORE TARGET	SOGGETTO RESPONSABILE	STATO di ATTUAZIONE MISURE GENERALI, SPECIFICHE, FASI E TEMPI	Cause mancata applicazione
CONFERIMENTO DI INCARICHI DI COLLABORAZIONE	Conferimento incarichi a terzi: studio, ricerche, consulenze, rappresentanza e difesa in giudizio	Limite della rotazione di professionisti e istruttorie complementare sui curricula simili al fine di favorire un'impresa/professionista	Critico	1. Trasparenza 4. Conflitto Interessi 5. Whistleblowing 9. Accesso/Permanenza incarico/carica pubblica 11. Condanne per delitti contro la PA 14. Controlli Interni				Controllo atti Pubblicazione incarichi	100% atti controllati 100%	Tutti i servizi		